

ATTIVA PROTEZIONE PERSONA

Contratto di assicurazione infortuni collaboratori
d'azienda

(Mod.I45.I901 - ed. 07/2023)



CONDIZIONI DI ASSICURAZIONE

Le presenti Condizioni di Assicurazione (ED. 07/2023)
sono parte integrante del Set Informativo,
unitamente ai documenti informativi precontrattuali:

- DIP Danni (ED. 07/2023)
- DIP Aggiuntivo Danni (ED. 07/2023)

PRONTI ALLA VITA.

| cattolica.it | scarica l'app    

CATTOLICA^{*}
ASSICURAZIONI
DAL 1896

*Marchio di Generali Italia S.p.A.

Pagina lasciata intenzionalmente in bianco

ART. 1 DEFINIZIONI

Appendice delle modalità di assicurazione	Modello allegato parte integrante del contratto dove sono indicate la modalità di assicurazione prescelta dal Contraente (in base alle retribuzioni, in base al numero degli assicurati, per persona nominativa), le categorie assicurate, le somme assicurate, l'ambito di operatività, i codici per l'attivazione delle garanzie opzionali e delle deroghe alle Condizioni di Assicurazione.
Assicurato	Persona residente in Italia, Repubblica di San Marino, Stato Città del Vaticano a favore della quale è prestata l'Assicurazione.
Assicurazione	Contratto ATTIVA PROTEZIONE PERSONA (MOD. I45.901)
Atto terroristico	Atto (incluso anche l'uso o la minaccia dell'uso della forza o della violenza) compiuto da qualsiasi persona o gruppo di persone che agiscano da sole o per conto o in collegamento con qualsiasi organizzazione, per scopi politici, religiosi, ideologici o simili, inclusa l'intenzione di influenzare qualsiasi governo o di impaurire la popolazione o una sua parte.
Beneficiario	Persona fisica o giuridica alla quale Generali Italia deve pagare l'indennizzo in caso di Infortunio mortale dell'Assicurato.
Contraente	Persona fisica o giuridica che stipula l'assicurazione.
Day Hospital	Degenza in Istituto di cura a regime esclusivamente diurno, documentata da Cartella clinica.
Difetto fisico	Mancanza o imperfezione (genetica e non) o condizione traumatica acquisita, di un organo e/o di un apparato e/o di una funzione anche se non note o non diagnosticate alla stipula della Polizza. Per esempio sono considerati Difetto fisico: alluce valgo, dito a martello, piede piatto, vizi di rifrazione, deviazione del setto nasale, ginocchia vare e/o valghe, cheratocono, scoliosi.
Franchigia	Parte del danno che rimane a carico dell'Assicurato, espressa in punti percentuali per le invalidità, in giorni per le indennità o in importo fisso per i rimborsi spese.
Inabilità Temporanea	Perdita temporanea, in misura parziale o totale, della capacità dell'Assicurato ad attendere alle proprie occupazioni professionali.
Indennizzo Infortunio	Somma dovuta da Generali Italia in caso di sinistro. Ogni evento dovuto a causa fortuita, violenta ed esterna che produce lesioni corporali obiettivamente constatabili, le quali hanno per conseguenza la morte, l'invalidità permanente o una inabilità temporanea.
Invalidità permanente	Perdita permanente, definitiva ed irrimediabile, in misura parziale o totale, della capacità generica dell'Assicurato allo svolgimento di un qualsiasi lavoro proficuo, indipendentemente dalla sua professione.
Istituto di cura	Ospedale pubblico, clinica o casa di cura (convenzionata con SSN o privata) in Italia o all'estero, regolarmente autorizzato in base ai requisiti di legge e dalle competenti Autorità, al Ricovero e all'assistenza sanitaria anche in regime di degenza diurna e dotato di attrezzature per il pernottamento dei pazienti e per le terapie di stati patologici mediante l'intervento di personale medico e paramedico abilitato. Non sono considerati istituti di cura le case di riposo, di convalescenza, di soggiorno, le residenze sanitarie assistenziali, i gerontocomi e ospizi per anziani, gli hospice, gli stabilimenti o centri di cura termali, idroterapici, fitoterapici, le cliniche con finalità dietologiche ed estetiche, i Centri Benessere in genere e le Beauty Farm o istituti assimilabili.
Infortunio in Itinere	L'Infortunio occorso al lavoratore durante il normale percorso di andata e ritorno dal luogo di abitazione a quello di lavoro, oppure durante il normale percorso che collega due luoghi di lavoro se il lavoratore ha più rapporti di lavoro. Se non è presente un servizio di mensa aziendale, l'evento può ricomprendere anche il normale percorso di andata e ritorno dal luogo di lavoro a quello di consumazione abituale dei pasti.
Malattia	Alterazione dello stato di salute non dipendente da Infortunio.
Polizza	Documento che prova l'assicurazione e definisce il perimetro di tutte le garanzie attive.
Premio	Somma dovuta dal Contraente a Generali Italia a fronte della stipula dell'Assicurazione.

Retribuzione annua lorda	Tutto quanto, al lordo delle ritenute, il dipendente riceve a compenso delle sue prestazioni: oltre allo stipendio, tutti gli elementi costitutivi della retribuzione aventi carattere continuativo, ivi comprese le provvigioni, i premi di produzione ed ogni altro compenso ed indennità, anche se non di ammontare fisso, con esclusione di quanto corrisposto a titolo di rimborso spese e di emolumenti di carattere eccezionale. Fa parte della retribuzione anche l'equivalente del vitto e dell'alloggio eventualmente dovuti al dipendente nella misura convenzionalmente concordata. Per la liquidazione dell'indennizzo si considera retribuzione quella che l'infortunato ha percepito per i titoli di cui sopra, nei dodici mesi precedenti quello in cui si è verificato l'infortunio, comprese le somme relative a retribuzioni non pagabili ricorrentemente in ciascun mese, purché su esse sia conteggiato o sia conteggiabile il premio di assicurazione. Se al momento dell'infortunio l'Assicurato non ha raggiunto il primo anno di servizio, si considera la retribuzione annua presunta spettante al dipendente a norma del relativo contratto di lavoro previa richiesta di apposita certificazione al datore di lavoro.
Ricovero	Degenza in Istituto di cura comportante almeno un pernottamento.
Rischio	Probabilità del verificarsi del sinistro.
Sinistro	Evento dannoso per cui è prestata l'Assicurazione.

CHI E' ASSICURATO

Art. 2 Assicurati

La presente **Assicurazione** (=> definizione) è stipulata dal **Contraente**(=> definizione) in nome e per conto delle persone, la cui remunerazione è a carico del Contraente stesso, appartenenti alle categorie indicate nell'**Appendice delle modalità di assicurazione** (=> definizione).

La copertura vale per le persone indicate fino a quando permane il rapporto in considerazione del quale è stata stipulata l'Assicurazione.



Che cosa è assicurato?

Art. 3 Oggetto dell'assicurazione

Generali Italia assicura, con le sottostanti garanzie, l'**Infortunio** (=> definizione) che ha per conseguenza la morte o l'**Invalidità Permanente** (=> definizione) o una **Inabilità Temporanea** (=> definizione), accaduto nell'ambito di operati-vità della **Polizza** (=> definizione) indicato nell'**Appendice delle modalità di assicurazione** (=> definizione).

Garanzie principali:

- Invalidità Permanente
- Morte

Garanzie accessorie (abrogabili):

- Indennità giornaliera di ricovero per Infortunio
- Indennità giornaliera per immobilizzazione da Infortunio
- Rimborso spese di cura a seguito di Infortunio

Garanzie facoltative (opzionali):

- Invalidità Permanente Modulata
- Inabilità Temporanea
- Assicurazione Responsabilità Civile del Contraente

Generali Italia riconosce a ciascun **Assicurato** (=> definizione) le garanzie sopra indicate fino a concorrenza dei massimali ed entro gli eventuali limiti di **Indennizzo** (=> definizione) indicati nel rispettivo articolo o nell'**Appendice delle modalità di assicurazione** con le seguenti modalità:

A) per categoria:

- in funzione della **retribuzione annua lorda** (=> definizione) del dipendente, regolabile in base all'ammontare complessivo delle retribuzioni riferibili alla categoria (modello I91 – ASSICURAZIONE IN BASE ALLE RETRIBUZIONI)

- su **somme fisse**, regolabile in base al numero di unità appartenenti alla categoria stessa (modello I92 – ASSICURAZIONE IN BASE AL NUMERO);
 - su **somme fisse**, non regolabile (modello I94 – ASSICURAZIONE IN BASE AL NUMERO NON REGOLABILE);
- B) in forma nominativa su somme fisse, non regolabile (modello I93 – ASSICURAZIONE PER PERSONE ASSICURATE NOMINATIVAMENTE);
- come indicato nell'**Appendice delle modalità di assicurazione** (=> definizione);

L'abrogazione delle Garanzie accessorie e/o l'inserimento delle Garanzie facoltative sono riportate nell'Appendice della modalità di assicurazione con il richiamo del relativo codice.

Art. 4 Infortunio: eventi compresi e limiti di copertura

Sono in copertura tutti gli eventi che hanno la caratteristica di Infortunio non espressamente esclusi.

A maggior chiarimento sono compresi:

- gli infortuni causati da imperizie, imprudenze e negligenze gravi dell'Assicurato (colpa grave dell'Assicurato);
- le lesioni corporali derivanti da tumulti popolari, purché l'Assicurato non vi abbia preso parte attiva;
- gli infortuni che l'Assicurato subisce, in qualità di passeggero, durante i viaggi aerei di turismo, trasferimento e trasporto pubblico passeggeri su velivoli od elicotteri da chiunque esercitati;
- gli infortuni causati da terremoti, eruzioni vulcaniche e inondazioni.
- gli infortuni derivanti dalla pratica non professionale di qualsiasi sport, ad eccezione degli sport aerei in genere (es. il paracadutismo).

Sono assimilati ad Infortunio:

- a) le conseguenze dei colpi di sole, di calore e di freddo e le folgorazioni;
- b) l'assideramento e il congelamento;
- c) le conseguenze di ingestione o assorbimento di sostanze se dovute a causa fortuita;
- d) l'asfissia di origine non morbosa;
- e) l'annegamento;
- f) le conseguenze delle infezioni dovute a Infortunio indennizzabile in base alla copertura assicurativa, escluse in ogni caso le Malattie;
- g) gli avvelenamenti causati da morsi di animali e punture di insetti;
- h) le malattie tropicali;
- i) le conseguenze fisiche di operazioni chirurgiche o di trattamenti resi necessari per la cura delle Lesioni derivanti da Infortuni indennizzabili a termini di polizza.

Sono comprese nella copertura operante 24 ore al giorno, se conseguenti ad Infortunio:

- le ernie addominali da causa violenta manifestatesi successivamente alla stipula della Polizza; Generali Italia corrisponde un'indennità giornaliera da ricovero pari a 1/1000 della somma assicurata per invalidità permanente, con il limite di euro 100,00. Se l'ernia addominale, anche bilaterale, è tecnicamente non operabile, viene corrisposta l'indennità giornaliera per il periodo di ricovero e un'indennità per Invalidità Permanente non superiore al 20% della relativa somma assicurata;
- le rotture tendinee sottocutanee da sforzo, per le quali verrà riconosciuta una Invalidità Permanente fino ad un massimo del 3% della somma assicurata;
- le lesioni da sforzo, limitatamente a quelle muscolari.

Smartworking

Se il Contraente, in conformità ad accordo aziendale, attribuisce ai propri dipendenti la facoltà di effettuare l'attività lavorativa presso il proprio domicilio o presso idoneo locale concordato con la Contraente anziché in ufficio (il cosiddetto "smart working"), gli infortuni causati da un rischio connesso con la prestazione lavorativa ricadono nel rischio professionale sempreché avvenuti nei luoghi anzidetti o nel raggiungimento degli stessi ("rischio in itinere" (=> definizione)).

L'Assicurato dovrà svolgere l'attività in ambienti adeguati alle norme previste in tema di sicurezza sul lavoro e non dovrà effettuare attività che possano in alcun modo configurarsi come pericolose ovvero che possano compromettere il corretto svolgimento della prestazione lavorativa.

Ci sono limiti di copertura

Per le malattie tropicali previste dalle disposizioni di legge in materia, la garanzia opera, se gli Assicurati sono stati sottoposti alle prescritte pratiche di profilassi, fino a concorrenza delle somme assicurate per le garanzie infortuni con un massimo di euro 500.000,00 per Morte e di 500.000,00 per Invalidità Permanente.

La somma assicurata per Invalidità Permanente è soggetta ad una franchigia relativa del 20%: se l'invalidità è di grado inferiore al 21% non è dovuto alcun indennizzo, se è di grado maggiore del 20% verrà corrisposto l'indennizzo in rapporto all'invalidità accertata.

Se l'Infortunio colpisce contemporaneamente più persone assicurate in conseguenza di un unico evento, l'esborso massimo complessivo a carico di Generali Italia non potrà superare l'importo di euro 10.000.000,00 qualunque sia il numero delle persone infortunate assicurate con la presente Polizza e con eventuali altre polizze stipulate per lo stesso **Rischio** (=> definizione) con Generali Italia.

Le indennità liquidabili verranno proporzionalmente ridotte se nel loro complesso eccedono tale importo.

Art. 5 Garanzia principale: Invalidità Permanente

Se l'**Infortunio** ha per conseguenza una **Invalidità Permanente** e questa si verifica anche successivamente alla scadenza dell'**Assicurazione**, Generali Italia liquida un **Indennizzo** calcolato sulla somma assicurata per Invalidità Permanente totale, secondo le disposizioni seguenti ed in base alle percentuali indicate nella tabella di cui all'allegato 1 del D.P.R. 30 giugno 1965 n. 1124, come in vigore al 24 luglio 2000, con rinuncia all'applicazione della **Franchigia** (=> definizione) relativa prevista dalla legge.

La perdita totale ed irrimediabile dell'uso funzionale di un organo o di un arto viene considerata come perdita anatomica dello stesso; in caso di limitazione della funzionalità, le percentuali stabilite dalla tabella vengono ridotte in proporzione della funzionalità perduta.

La perdita totale o parziale, anatomica o funzionale, di più organi o arti comporta l'applicazione di una percentuale di invalidità pari alla somma delle singole percentuali calcolate per ciascuna menomazione, fino a raggiungere il massimo valore del 100%.

In caso di asportazione parziale di una falange terminale delle dita, Generali Italia riconoscerà una percentuale di invalidità pari al 50% di quella attribuita alla falange stessa in caso di asportazione totale.

Nei casi di Invalidità Permanente non specificati nella tabella, la valutazione dell'Invalidità Permanente è effettuata tenendo conto, con riguardo alle percentuali dei casi indicati, della complessiva diminuzione della capacità generica lavorativa, indipendentemente dalla professione dell'Assicurato.

In caso di perdita anatomica o riduzione funzionale di un organo o di un arto già minorato, le percentuali di cui trattasi sono diminuite tenendo conto del grado di invalidità preesistente.

In caso di constatato mancinismo, le percentuali di invalidità previste dalla suddetta tabella di legge per l'arto superiore destro e la mano destra valgono per l'arto superiore sinistro e la mano sinistra e viceversa.

Il deficit visivo va valutato quale risulta con correzione tollerata. Se permane un residuo deficit visivo viene riconosciuta una maggiorazione di 3 punti percentuali per l'uso di occhiali o di lenti a contatto a permanenza.

Ci sono limiti di copertura

L'Indennizzo spettante per Invalidità Permanente viene calcolato applicando alla somma assicurata per Invalidità Permanente totale la percentuale corrispondente al grado di invalidità accertato secondo i criteri di cui ai commi precedenti, con le seguenti modalità per scaglione di somma assicurata:

- fino a euro 160.000,00 si applica la percentuale di invalidità accertata, senza deduzione di alcun punto;
- sulla parte eccedente euro 160.000,00 e fino a euro 260.000,00 si applica la percentuale di invalidità accertata, dedotti 3 punti di franchigia;
- sulla parte eccedente euro 260.000,00 e fino a euro 520.000,00 si applica la percentuale di invalidità accertata, dedotti 5 punti;
- sulla parte eccedente euro 520.000,00 e fino a euro 750.000,00 si applica la percentuale di invalidità accertata, dedotti 10 punti;
- sulla parte eccedente euro 750.000,00 si applica la percentuale di invalidità accertata, dedotti 15 punti.

Se l'Invalidità Permanente è superiore al 20% della totale, Generali Italia liquida l'Indennizzo senza deduzione di

alcuna franchigia.

✓ Come si calcola l'indennizzo?

Esempio 1: Invalidità permanente accertata 15%, somma assicurata € 300.000

Calcolo per scaglione di somma assicurata:

15% di € 160.000= € 24.000

12% (15%-3 punti di franchigia) di € 100.000 (da 160.000 a 260.000) = € 12.000

10% (15%-5 punti di franchigia) di € 40.000 (da 260.000 a 300.000, la somma assicurata) = € 4.000

Indennizzo spettante: € 40.000

Esempio 2: Invalidità permanente accertata 21%, somma assicurata € 300.000

Indennizzo spettante 21% di € 300.000= € 63.000 non dovendo applicare le franchigie previste

Il diritto all'Indennizzo per Invalidità Permanente è di carattere personale e quindi non trasmissibile agli eredi. Tuttavia, se l'Assicurato muore per causa indipendente dall'Infortunio dopo che l'Indennizzo è stato liquidato o comunque offerto in misura determinata, Generali Italia paga ai beneficiari l'importo liquidato od offerto.

Ulteriori garanzie:

Indennità privilegiata per Infortunio grave

Se l'Invalidità Permanente da Infortunio è di grado superiore al 66%, l'Indennizzo verrà liquidato al 100% sulla somma assicurata in Polizza per Invalidità Permanente, fermo restando in ogni caso il disposto dell'art. 27 Criteri di indennizzabilità.

Indennità speciale per menomazioni estetiche

Se l'Infortunio ha per conseguenza lesioni al viso che determinino deturpazioni o sfregi permanenti, Generali Italia liquida una ulteriore indennità a titolo di Invalidità Permanente.

Ci sono limiti di copertura

Generali Italia non liquida alcuna indennità se la deturpazione o lo sfregio determina una Invalidità Permanente di grado non superiore al 5% della totale; se invece l'Invalidità Permanente supera il 5% della totale, Generali Italia liquida l'indennità solo per la parte eccedente il 5% e fino ad un massimo di euro 60.000,00.

✓ Come si calcola l'indennizzo?

Esempio 1: invalidità permanente accertata per menomazione estetica 6%, somma assicurata Invalidità permanente € 500.000. Indennizzo spettante: 1% (6%-5%) di € 500.000= € 5.000

Esempio 2: invalidità permanente accertata per menomazione estetica 20%, somma assicurata Invalidità permanente € 500.000. Indennizzo spettante: 15% (20%-5%) di € 500.000= € 75.000, si liquida il massimo € 60.000

Indennità speciale Salvaguardia piani di risparmio

La presente Garanzia opera in caso di Infortunio indennizzabile subito dall'Assicurato che è già titolare al momento dell'evento di polizze di assicurazione sulla Vita di risparmio a premio annuo o unico ricorrente o di piani individuali di previdenza (P.I.P.) stipulate con Generali Italia.

In caso di incapacità totale e definitiva dell'Assicurato a svolgere la propria attività professionale indicata in Polizza, Generali Italia emette a proprio carico un'apposita polizza vita a premio unico in favore dell'Assicurato, al fine di agevolare la prosecuzione dei suddetti rapporti assicurativi.

Il premio relativo alla suddetta Polizza è determinato dalla somma delle seguenti voci:

- dell'ammontare dell'ultima rata di premio versata nelle polizze vita di risparmio in corso moltiplicato per il numero delle rate di premio mancanti al completamento del piano di versamento dei premi;
- dell'ammontare dei premi versati (esclusi i trasferimenti) nel piano individuale di previdenza (P.I.P.) nei 12 (dodici) mesi antecedenti la data dell'Infortunio stesso moltiplicato per 5 (cinque).

Verificatosi l'evento, la presente garanzia cessa nei confronti dell'Assicurato.

Ci sono limiti di copertura

Il premio unico della polizza vita stipulata da Generali Italia in favore dell'Assicurato non può comunque superare i

100.000,00 euro.

Art. 6 Garanzia principale: Morte

Se l'Infortunio ha per conseguenza la morte dell'Assicurato e questa si verifica anche successivamente alla scadenza dell'Assicurazione, Generali Italia liquida la somma assicurata per il caso di morte ai beneficiari designati in Polizza o, in assenza di designazione, agli eredi testamentari o, in assenza di testamento, agli eredi legittimi.

Gli indennizzi per morte e Invalidità Permanente non sono cumulabili. Se dopo il pagamento di un Indennizzo per Invalidità Permanente in conseguenza dell'Infortunio l'Assicurato muore, Generali Italia corrisponde ai beneficiari la differenza fra l'Indennizzo pagato e quello assicurato per il caso di morte se questo è superiore e non chiede il rimborso in caso contrario.

Se a seguito di Infortunio indennizzabile a termini di Polizza il corpo dell'Assicurato scompare o non viene ritrovato e si presume avvenuto il decesso, Generali Italia liquida la somma prevista per il caso di morte.

La liquidazione, se nel frattempo non sono emersi elementi tali da rendere il danno non indennizzabile, avviene dopo 180 giorni dalla presentazione dell'istanza per la dichiarazione di morte presunta proposta a termini di legge¹.

Se successivamente al pagamento, risulta che la morte non si è verificata o che comunque non è dipesa da Infortunio indennizzabile, Generali Italia ha diritto alla restituzione dell'intera somma liquidata. Avvenuta la restituzione, l'Assicurato può far valere i propri diritti per l'Invalidità Permanente eventualmente subita.

Ulteriori garanzie:

Rimpatrio salma

Se il decesso conseguente ad Infortunio indennizzabile a termini di Polizza avviene all'estero, la copertura è estesa al rimborso delle spese per il rimpatrio della salma, debitamente documentate, fino ad un massimo di euro 5.000,00.

Raddoppio Indennizzo in caso di commorienza dell'Assicurato e del coniuge

Se l'Infortunio indennizzabile a termini di Polizza ha come conseguenza diretta ed esclusiva la morte dell'Assicurato e del coniuge con esso convivente, e se tra i beneficiari designati o aventi altrimenti diritto figurano figli minori o permanentemente inabili al lavoro, Generali Italia corrisponde a questi ultimi un Indennizzo pari al doppio della quota loro spettante in base al capitale assicurato.

Ci sono limiti di copertura

Generali Italia corrisponde a titolo di maggiorazione per commorienza un importo massimo di Euro 500.000,00 per Assicurato.

Art. 7 Garanzia accessoria: Indennità giornaliera da ricovero per Infortunio

Generali Italia corrisponde all'Assicurato una indennità per ogni giorno di **Ricovero** in **Istituto di cura** (=> definizione) a seguito di Infortunio nella misura di 1/1000 della somma assicurata per Invalidità Permanente, con il limite giornaliero di euro 100,00 e per un periodo massimo di 360 giorni - anche non consecutivi - da quello dell'Infortunio. Il giorno di dimissione non è indennizzabile.

In caso di **Day Hospital** (=> definizione), Generali Italia liquida una indennità pari al 50% della indennità giornaliera prevista per il caso di Ricovero in Istituto di cura.

Ci sono limiti di copertura

Detta indennità non si cumula con quella prevista al successivo art. 8.

La presente garanzia è abrogata richiamando il codice I114 nell'Appendice delle modalità di assicurazione.

Art. 8 Garanzia accessoria: Indennità giornaliera per immobilizzazione da Infortunio

Generali Italia corrisponde all'Assicurato, al quale a seguito di Infortunio viene applicato apparecchio gessato o tutore immobilizzante esterno equivalente, un'indennità giornaliera nella misura di 1/1000 della somma assicurata per Invalidità Permanente, con il limite giornaliero di euro 100,00, fino alla rimozione dell'apparecchio gessato o del tutore immobilizzante esterno equivalente, per un periodo massimo di 100 giorni.

Il tutore immobilizzante si considera equivalente al gesso in caso di frattura mentre in tutti gli altri casi deve essere prescritto da personale sanitario specialista con indicazione della durata di utilizzo.

L'Assicurazione si intende estesa, sempre per un periodo massimo di 100 giorni, anche ai casi di immobilità fisica comportante la totale incapacità ad attendere alle proprie occupazioni professionali dichiarate, quando, in uno dei seguenti casi, non sia comunque clinicamente possibile applicare l'ingessatura od il tutore immobilizzante esterno equivalente:

- frattura del bacino o dell'anca;
- frattura cranica;
- frattura di almeno 6 costole;
- frattura della colonna vertebrale.

Ci sono limiti di copertura

Detta indennità non si cumula con quella prevista dal precedente art. 7 per il tempo di Ricovero in Istituto di cura e viene corrisposta a partire dall'undicesimo giorno successivo a quello dell'applicazione dell'apparecchio gessato, del tutore immobilizzante esterno equivalente o di immobilità fisica dovuta ai casi sopra citati.

✓ Come si calcola l'indennizzo?

Esempio: ricovero di 20 giorni (giorno di dimissione non contato), nel 3° giorno applicazione di tutore immobilizzante per 30 giorni, somma assicurata per Invalidità permanente € 300.000, indennità da Ricovero e indennità giornaliera per immobilizzazione da Infortunio pari a € 100 al giorno (1/1000 di € 300.000 = 300, quindi opera il limite giornaliero di 100).

Indennità Ricovero € 100 x 20 giorni = 2.000

Indennità ingessatura: i 10 giorni di franchigia scadono durante il ricovero, quindi viene riconosciuta dal 19° giorno di ingessatura (alla dimissione) fino al 30°, € 100 x 12 = 1.200

Indennizzo spettante € 3.200

La presente garanzia è abrogata richiamando il codice I115 nell'Appendice delle modalità di assicurazione.

Art. 9 Garanzia accessoria: Rimborso spese sanitarie da Infortunio

Generali Italia rimborsa all'Assicurato le spese sostenute in conseguenza dell'Infortunio fino al limite massimo di euro 10.000,00 per:

- onorari dei chirurghi o dell'équipe operatoria;
- uso della sala operatoria, materiale di intervento, apparecchi terapeutici ed endoprotesi applicati durante l'intervento;
- retta di degenza
- esami ed accertamenti diagnostici;
- trattamenti fisioterapici e rieducativi;
- trasporto dell'Assicurato in Istituto di cura in caso di Ricovero e rientro al domicilio effettuato con qualsiasi mezzo, esclusa comunque l'auto privata;
- prestazioni medico-infermieristiche, medicinali, acquisto e/o noleggio di apparecchi protesici e sanitari incluse le carrozzelle ortopediche.

Sono comprese le spese per cure ed applicazioni effettuate allo scopo di ridurre o eliminare le conseguenze di danni estetici provocati da Infortunio.

Generali Italia rimborsa inoltre le spese di trasferimento, anche con aereo, in un centro ospedaliero attrezzato alla cura dell'Assicurato se nell'ambito dell'organizzazione ospedaliera del luogo ove è avvenuto l'Infortunio l'Assicurato non è curabile.

Generali Italia effettua il rimborso previa presentazione dei documenti giustificativi di spesa in originale o in copia. Il pagamento viene effettuato a cura ultimata.

La presente garanzia è abrogata richiamando il codice I116 nell'Appendice delle modalità di assicurazione.

Art. 10 Garanzia facoltativa: Invalidità Permanente Modulata

I limiti di copertura previsti al precedente art. 5 Garanzia principale: Invalidità Permanente, sono sostituiti dai seguenti.

Ci sono limiti di copertura

L'Indennizzo spettante per Invalidità Permanente si determina applicando alla somma assicurata per invalidità permanente totale la percentuale indicata nella tabella seguente in corrispondenza del grado di invalidità accertato.

Nella colonna A è riportato il grado di invalidità accertato, nella colonna B è riportata la percentuale di indennizzo spettante all'Assicurato.

A	B	A	B	A	B	A	B
Grado accertato di invalidità	Invalità Permanente Modulata	Grado accertato di invalidità	Invalità Permanente Modulata	Grado accertato di invalidità	Invalità Permanente Modulata	Grado accertato di invalidità	Invalità Permanente Modulata
da 1 a 3	0	15	17	27	41	39	71
4	1	16	19	28	43	40	74
5	2	17	21	29	45	41	77
6	3	18	23	30	47	42	80
7	4	19	25	31	49	43	83
8	5	20	27	32	51	44	86
9	6	21	29	33	53	45	89
10	7	22	31	34	55	46	92
11	9	23	32	35	57	47	95
12	11	24	35	36	60	48	98
13	13	25	37	37	63	49 e oltre	100
14	15	26	39	38	66		

Il diritto all'Indennizzo per Invalità Permanente è di carattere personale e quindi non trasmissibile agli eredi. Tuttavia, se l'Assicurato muore per causa indipendente dall'Infortunio dopo che l'Indennizzo è stato liquidato o comunque offerto in misura determinata, Generali Italia paga ai beneficiari l'importo liquidato od offerto

La presente garanzia è operante richiamando il codice I105 nell'Appendice delle modalità di assicurazione.

Art. 11 Garanzia facoltativa: Inabilità Temporanea

Se l'Infortunio indennizzabile a termini di Polizza ha come conseguenza un'Inabilità Temporanea, intesa quale perdita temporanea in misura parziale o totale della capacità dell'Assicurato ad attendere alle proprie occupazioni professionali dichiarate, Generali Italia paga l'indennità giornaliera indicata nell'Appendice delle modalità di assicurazione, per un periodo massimo di un anno dal giorno dell'Infortunio, con le seguenti modalità:

- integralmente, per ogni giorno di incapacità totale,
- al 50%, per ogni giorno per ogni giorno di incapacità parziale.

L'indennizzo per Inabilità Temporanea è corrisposto dal giorno successivo a quello dell'Infortunio o, in caso di ritardo, dal giorno successivo a quello della denuncia e cessa il giorno precedente a quello dell'avvenuta guarigione. I certificati medici devono essere rinnovati alle rispettive scadenze.

Ci sono limiti di copertura

La somma assicurata per Inabilità Temporanea è corrisposta con le seguenti modalità per scaglione di somma assicurata:

- fino a euro 30,00 dal giorno successivo all'infortunio regolarmente denunciato o dal giorno successivo alla denuncia;
- da euro 30,01 fino a euro 60,00 a partire dall'undicesimo giorno (franchigia assoluta di 10 giorni);
- oltre euro 60,00 a partire dal sedicesimo giorno (franchigia assoluta di 15 giorni).

La presente garanzia è operante se indicata la somma assicurata nell'Appendice delle modalità di assicurazione.

✓ Come si calcola l'indennizzo?

Esempio: Infortunio indennizzabile che comporta un'Inabilità Temporanea totale di 20 giorni; la somma assicurata per questa garanzia è pari a 80,00 euro.

- per i primi 30,00 euro di somma assicurata l'Indennizzo viene corrisposto dal 1° giorno, quindi 20 giorni per un importo di 600,00 euro;
- per i secondi 30,00 euro di somma assicurata l'Indennizzo viene corrisposto dall'11° giorno, quindi 10 giorni per un importo di 300,00 euro.
- sui restanti 20,00 euro di somma assicurata l'Indennizzo viene corrisposto dal 16° giorno, quindi 5 giorni per un importo di 100,00 euro.

L'Indennizzo totale è pari a 1.000,00 euro (600,00 +300+100,00).

Art. 12 Garanzia facoltativa: Assicurazione Responsabilità Civile del Contraente

Generali Italia si obbliga a tenere indenne il Contraente di quanto questi sia tenuto a pagare per danni corporali o per Morte (capitali, interessi e spese) agli Assicurati o agli aventi diritto ai sensi di polizza, quale responsabile civile a norma di legge per gli Infortuni avvenuti in dipendenza dei rischi assicurati e indennizzabili ai sensi di Polizza.

La presente garanzia vale nel caso in cui l'infortunato o i beneficiari ritengono non sufficiente l'indennizzo previsto dalle altre garanzie di polizza e avanzano maggiori pretese di risarcimento per responsabilità civile del Contraente. In tal caso l'importo dell'indennizzo viene accantonato per essere computato nel risarcimento che il Contraente sarà tenuto a corrispondere per sentenza o transazione.

Se l'infortunato o i beneficiari recedono dall'azione di responsabilità civile o in essa rimangono soccombenti, l'importo accantonato è pagato previa deduzione delle spese sostenute per resistere all'azione di danno.

Se con i beneficiari designati in polizza, o indipendentemente da essi, altri aventi diritto al risarcimento per l'Infortunio subito dall'Assicurato avanzano pretese di danno verso il Contraente, la garanzia vale anche per le richieste di questi ultimi in concorso o meno con quelle dei beneficiari.

Generali Italia assume fino a quando ne ha interesse, sostenendo le spese a termini di legge, la gestione delle vertenze tanto in sede stragiudiziale che giudiziale, sia civile che penale, a nome del Contraente, avvalendosi di tutti i diritti ed azioni ad esso competenti.

Il Contraente deve al più presto informare Generali Italia (trasmettendole in ogni caso documenti, notizie e quant'altro riguarda la vertenza) delle pretese avanzate dagli infortunati o dai beneficiari, dell'inizio di ogni causa civile e penale e nominare gli avvocati o procuratori designati da Generali Italia per la difesa, ferma restando la facoltà del Contraente di aggiungerne altri a proprie spese.

La presente garanzia è operante richiamando il codice I108 nell'Appendice delle modalità di assicurazione.

Che cosa non è assicurato

La garanzia non opera quando gli infortunati sono gli amministratori di una società a responsabilità limitata o i soci di una società a responsabilità illimitata che risultano Contraenti della Polizza, ovvero parenti od affini del Contraente, dell'amministratore o del socio anzidetto, stabilmente con loro conviventi.

Ci sono limiti di copertura

La presente garanzia è prestata per ciascun Infortunio fino a concorrenza di un ulteriore importo pari a quello dovuto secondo le condizioni di Polizza a titolo di indennità per l'assicurazione infortuni, fino ad un limite massimo di euro 300.000,00 o, nel caso l'evento coinvolga più persone, di euro 2.000.000,00.

Il limite indicato comprende le richieste di altri aventi diritto al risarcimento per l'Infortunio subito dall'Assicurato in concorso o meno con quelle dei beneficiari.

TABELLA RIASSUNTIVA FRANCHIGIE, SCOPERTI E LIMITI DI INDENNIZZO

Per le Garanzie valgono i limiti di seguito riportati.

Garanzie	Operatività	Franchigia	Limite di indennizzo
----------	-------------	------------	----------------------

<p>Garanzia principale: Invalidità Permanente</p>	<p>SI Salvo richiamo clausola I105 nell'Appendice delle modalità di assicurazione</p>	<p>fino a € 160.000,00 nessuna franchigia; maggiore di € 160.000,00 e fino a € 260.000,00 3 punti; maggiore di € 260.000,00 e fino a € 520.000,00 5 punti; maggiore di € 520.000,00 e fino a € 750.000,00 10 punti; maggiore di € 750.000,00 15 punti.</p>	<p>Assicurazione in base al numero: somma assicurata per ciascuna categoria Assicurazione in base alla retribuzione: multiplo della retribuzione con un limite massimo Assicurazione nominativa: somma assicurata per ciascun assicurato <i>Per gli importi si veda l'Appendice delle modalità di assicurazione</i></p>
<p>Ulteriori garanzie: - Indennità privilegiata per Infortunio grave - Indennità speciale per menomazioni estetiche - Rimpatrio salma</p>	<p>SI</p>		<p>€ 60.000 € 5.000</p>
<p>Garanzia principale: Morte</p>	<p>SI se indicata una somma assicurata nell'Appendice delle modalità di assicurazione</p>		<p>Assicurazione in base al numero: somma assicurata per ciascuna categoria Assicurazione in base alla retribuzione: multiplo della retribuzione con un limite massimo Assicurazione nominativa: somma assicurata per ciascun assicurato <i>Per gli importi si veda l'Appendice delle modalità di assicurazione</i></p>
<p>Ulteriori garanzie: - Rimpatrio salma - Raddoppio Indennizzo in caso di commorienza dell'Assicurato e del coniuge</p>			<p>€ 5.000 € 500.000</p>
<p>Garanzia accessoria: Indennità giornaliera da ricovero per Infortunio</p>	<p>NO se richiamata clausola I114 nell'Appendice delle modalità di assicurazione</p>	-	<p>1/1000 della somma assicurata per Invalidità Permanente, limite massimo giornaliero € 100,00, periodo massimo 360 giorni</p>

Garanzia accessoria: Indennità giornaliera per immobilizzazione da Infortunio	NO se richiamata clausola I115 nell'Appendice delle modalità di assicurazione	-	1/1000 della somma assicurata per Invalidità Permanente, limite massimo giornaliero di € 100,00, periodo massimo 100 giorni.
Garanzia accessoria: Rimborso spese sanitarie da Infortunio	NO se richiamata clausola I116 nell'Appendice delle modalità di assicurazione	-	€ 10.000,00
Garanzia facoltativa: Invalidità permanente Modulata	SI se richiamata clausola I105 nell'Appendice delle modalità di assicurazione	IP fino a 3 punti nessun indennizzo Da 4 a 48 punti v. tabella Da 49 punti indennizzo 100%	-
Garanzia facoltativa: Inabilità temporanea	Se indicata la somma assicurata nell'Appendice delle modalità di assicurazione	- 0 fino a 30,00 euro; - 10 giorni da 30,01 a 60 euro; - 15 giorni oltre 60 euro.	Massimo un anno dall'Infortunio <i>Per l'importo si veda l'Appendice delle modalità di assicurazione</i>
Garanzia facoltativa: Assicurazione Responsabilità Civile del Contraente	SI se richiamata clausola I108 nell'Appendice delle modalità di assicurazione	-	€ 300.000,00 per infortunio € 2.000.000,00 se l'evento colpisce più persone



Che cosa non è assicurato?

Art. 13 Persone escluse dall'Assicurazione

Non sono assicurate le persone affette da alcoolismo, tossicodipendenza, epilessia o da una delle seguenti infermità mentali: sindromi organiche cerebrali, disturbi schizofrenici, disturbi paranoidi, forme maniaco-depressive.

Al manifestarsi di tali affezioni nel corso del contratto, l'Assicurazione cessa nei loro confronti indipendentemente dall'accertamento dell'effettivo stato di salute dell'Assicurato.

Art. 14 Permanenza in Assicurazione: Limiti di età e risoluzione del rapporto di lavoro

L'Assicurazione vale per le persone di età non superiore a 75 anni. Richiamando il relativo codice l'età può essere elevata a 80.

Per le persone assicurate che compiono i 75 anni in corso di copertura, l'Assicurazione cessa con effetto dalla prima scadenza annuale successiva. L'eventuale **Premio** (=> definizione) pagato per l'annualità successiva verrà restituito. In caso di scioglimento del rapporto di lavoro intercorrente con il Contraente in corso di copertura, l'Assicurazione cessa alle ore 24 del giorno di scioglimento di detto rapporto.



Ci sono limiti di copertura?

Art. 15 Esclusioni

Sono esclusi dall'Assicurazione gli infortuni:

- causati da ebbrezza se alla guida di mezzi di locomozione, da abuso di psicofarmaci, da uso di sostanze stupefacenti o allucinogene. Per ebbrezza si intende la condizione di alterazione determinata dalla presenza nel sangue del tasso alcolemico superiore a 0,8 grammi/litro;
- causati dalla guida di qualsiasi veicolo o natante a motore se l'Assicurato non è abilitato a norma delle vigenti disposizioni; sono tuttavia compresi in garanzia gli infortuni subiti dall'Assicurato anche se in possesso di patente scaduta, se rinnova il documento entro 3 mesi o se il mancato rinnovo è conseguenza esclusiva e diretta dei postumi del Sinistro stesso;

- c) accaduti alla guida di aeromobili in genere, o in qualità di passeggero su aeromobili di società/aziende di lavoro aereo per voli diversi dal trasporto pubblico di passeggeri, su aeromobili di aeroclub, su apparecchi per il volo da diporto o sportivo (quali, per esempio, deltaplani, ultraleggeri, parapendio);
- d) accaduti per attività di paracadutismo;
- e) causati da uso di mezzi subacquei;
- f) che derivano da delitti dolosi compiuti o tentati dall'Assicurato anche in concorso;
- g) causati da guerra ed insurrezione, salvo il caso nel quale l'Assicurato è sorpreso dallo scoppio di tali eventi all'estero. In tal caso la copertura opera fino a un massimo di 14 giorni dall'inizio delle ostilità;
- h) causati da operazioni chirurgiche, accertamenti o cure mediche non necessari per la cura delle Lesioni derivanti da infortuni indennizzabili a termini di Polizza;
- i) conseguenze dirette o indirette di contaminazioni chimiche o biologiche derivanti da **Atto terroristico** (=> definizione) o guerra;
- j) conseguenze dirette o indirette di trasmutazione del nucleo dell'atomo, o di radiazioni provocate dall'accelerazione artificiale di particelle atomiche;
- k) causati dalla pratica di qualsiasi attività sportiva professionale. Per tale si intende un'attività sportiva svolta a titolo oneroso;
- l) partecipazione a corse e gare (e relative prove ed allenamenti) comportanti l'uso di veicoli o natanti a motore, salvo che si tratti di gare di regolarità pura
- m) Ernie, gli infarti e le rotture sottocutanee di tendini salvo quanto previsto all'art. 4.



Dove vale la copertura?

Art. 16 Validità territoriale

L'Assicurazione vale in tutto il mondo.



Che obblighi ho?

Art. 17 Oneri

Tutti gli oneri, presenti e futuri, relativi al Premio, agli indennizzi, alla Polizza ed agli atti da essa dipendenti, sono a carico del Contraente anche se il pagamento è stato anticipato da Generali Italia.

Art. 18 Obblighi del Contraente

Qualora l'assicurazione sia prevista nella forma per Categoria così come prevista all'Art. 3 – Oggetto dell'Assicurazione lettera a) il Contraente è esonerato:

- dalla preventiva denuncia delle generalità delle persone assicurate. Tali persone dovranno essere in condizioni di assicurabilità a norma degli artt. 12 e 13 delle presenti condizioni di polizza. Per l'identificazione delle medesime, per la determinazione delle rispettive somme assicurate e per il computo del relativo premio si farà riferimento alle risultanze dei libri di amministrazione del Contraente;
- dalla preventiva denuncia delle infermità da cui i singoli Assicurati fossero affetti al momento della stipulazione della presente polizza o che dovessero in seguito sopravvenire, fermo restando il disposto dell'art. 28 "Criteri di indennizzabilità".

Qualora gli assicurati sostengono in tutto o in parte l'onere economico connesso al pagamento dei premi:

- il Contraente si obbliga a consegnare all'Assicurato, prima dell'adesione alla copertura assicurativa, le Condizioni di Assicurazione;
- l'Assicurato ha la possibilità, collegandosi al sito internet della Compagnia, entrando nell'Area Clienti e seguendo le istruzioni per registrarsi, di accedere alle informazioni sulle posizioni assicurative sottoscritte e di compiere gli atti dispositivi consentiti.

In questo caso, a parziale modifica di quanto previsto al precedente paragrafo, il Contraente deve fornire a Generali Italia nome cognome, data di nascita, sesso e codice fiscale degli assicurati al momento dell'entrata in copertura.

Art. 19 Dichiarazioni del Contraente e/o Assicurato

Generali Italia determina il Premio in base alle dichiarazioni del Contraente/Assicurato sui dati e le circostanze richiesti.

Se il Contraente fornisce dati inesatti o parziali sulle circostanze che influiscono sulla valutazione del rischio, può perdere del tutto o in parte l'indennizzo e determinare la cessazione dell'assicurazione².

L'Assicurato inoltre deve comunicare per iscritto a Generali Italia ogni variazione del rischio che ne determini aggravamento o riduzione³.

Art. 20 Variazioni della persona del Contraente

Nel caso di fusione della società contraente, il contratto continua con la Società che rimane sussistente o che risulta dalla fusione.

Nei casi di trasformazione, di cambiamento di denominazione o di ragione sociale, il contratto continua con la società nella sua nuova forma o sotto la nuova denominazione o ragione sociale.

Nei casi di scioglimento della società contraente o della sua messa in liquidazione, il contratto continua fino alla chiusura della liquidazione.

Le variazioni sopra indicate devono essere comunicate dal Contraente, od aventi causa, entro il termine di 15 giorni dal loro verificarsi, a Generali Italia, la quale nei 30 giorni successivi ha facoltà di recedere dal contratto, dandone comunicazione con preavviso di 15 giorni.

Art. 21 Altre assicurazioni

Il Contraente deve dare avviso a Generali Italia della stipulazione o dell'esistenza per il medesimo rischio di altre assicurazioni presso Generali Italia o altri assicuratori, ma non sussiste obbligo di comunicazione della denuncia preventiva di altre eventuali assicurazioni che i singoli Assicurati avessero in corso o stipulassero in proprio per lo stesso rischio qualora l'assicurazione sia prestata con modalità di assicurazione in base alle retribuzioni o in base al numero

L'assicurato, per le modalità di assicurazione in forma nominativa, deve invece dare avviso a Generali Italia della stipulazione o dell'esistenza per il medesimo rischio di altre assicurazioni presso Generali Italia o altri assicuratori; tuttavia è in ogni caso esonerato da dare avviso della stipulazione o dell'esistenza di coperture assicurative in corso, anche stipulate per suo conto da terzi per obblighi di legge o di contratto e di quelle per cui è in possesso in quanto garanzie accessorie ad altri servizi (es: abbinate a biglietti di viaggio, conti correnti, carte di credito, mutuo fondiario o ipotecario), al momento della denuncia dell'Infortunio.

Generali Italia, entro 30 giorni dall'avviso, può escludere dall'Assicurazione detto rischio o recedere dal contratto, con preavviso, in entrambi i casi, di almeno 15 giorni.

Se il Contraente o l'Assicurato omettono dolosamente di darne avviso, Generali Italia non è tenuta a corrispondere l'Indennizzo.

L'Assicurato è tenuto in ogni caso a dare comunicazione dell'esistenza di altre assicurazioni al momento della denuncia dell'infortunio.

**Quando e come devo pagare?****Art. 22 Pagamento del Premio e regolazione**

Il contratto prevede all'inizio di ciascuna annualità assicurativa, o frazione di essa, il pagamento da parte del Contraente del Premio o della rata di Premio.

Qualora l'assicurazione sia data per categoria in forma regolabile (Appendici delle modalità di assicurazione modello I91 e I92), il premio o la rata di premio iniziale è calcolata rispettivamente sull'ammontare di retribuzione che il Contraente prevede di erogare o sul numero di unità che il Contraente prevede di impiegare.

Entro 60 giorni dal termine di ciascuna annualità assicurativa o del minor periodo di durata del contratto, il Contraente è tenuto a comunicare a Generali Italia, con le modalità previste al successivo punto 1, l'ammontare delle retribuzioni effettivamente erogate o il numero di unità effettivamente impiegate nel periodo di riferimento.

La mancata comunicazione dei dati occorrenti per la regolazione costituisce presunzione di una differenza attiva a favore di Generali Italia.

Sulla base di questa comunicazione Generali Italia determinerà il premio di regolazione come differenza (attiva o passiva) tra il premio iniziale e il premio determinato in base ai valori effettivi comunicati.

Le differenze attive risultanti dalla regolazione devono essere pagate entro 30 giorni dalla comunicazione ricevuta da Generali Italia. Trascorso tale termine, se il Contraente non ha effettuato il pagamento la garanzia resta sospesa fino

alle ore 24 del giorno di pagamento o comunque del pagamento della successiva rata anticipata provvisoria.

Se il Contraente non effettua nei termini prescritti la comunicazione dei dati anzidetti, Generali Italia provvederà a comunicargli un ulteriore termine non inferiore a 45 giorni, trascorso il quale, se il Contraente non avrà inviato i dati previsti dalla polizza, la garanzia resterà sospesa dalle ore 24 del giorno di scadenza del predetto ulteriore termine, fino alle ore 24 del giorno in cui il Contraente avrà adempiuto ai suoi obblighi, o comunque fino al pagamento della successiva rata anticipata provvisoria, salvo il diritto per la Società di agire giudizialmente o di dichiarare, con lettera raccomandata, la risoluzione del contratto.

Per i contratti scaduti, se il Contraente non adempie agli obblighi relativi alla regolazione del premio, Generali Italia, fermo il suo diritto di agire giudizialmente, non è obbligata per gli infortuni accaduti nel periodo al quale si riferisce la mancata regolazione.

Generali Italia ha il diritto di effettuare in qualsiasi momento verifiche e controlli per i quali il Contraente è tenuto a fornire i chiarimenti e la documentazione necessaria, in particolare ad esibire, se necessario, i libri paga.

Resta inteso che, in nessun caso, la somma dovuta a titolo di premio minimo annuo potrà essere inferiore al 75% del premio di ciascuna annualità salvo diversi accordi.

Art. 22.1 Calcolo del premio

Per ciascuna categoria assicurata l'assicurazione può essere calcolata in funzione:

- della retribuzione annua lorda complessiva riferibile ad una categoria nel caso in cui l'assicurazione sia data in funzione della retribuzione annua lorda di ciascun dipendente
- del numero di dipendenti appartenenti alla categoria nel caso in cui l'assicurazione sia data per somme fisse.

Se l'assicurazione è prestata in forma nominativa, il relativo premio è indicato individualmente per ciascun assicurato.

Art. 22.2 Regolazione del premio

Il Contraente è tenuto a comunicare a Generali Italia:

- per ciascuna categoria assicurata in base al numero per cui sia prevista la regolazione, il numero delle persone alle proprie dipendenze presenti all'ultimo giorno di ogni mese del periodo considerato. Generali Italia effettuerà la regolazione del premio definitivo prendendo come base la media delle suddette presenze che si ottiene dividendo per 12 il numero complessivo degli Assicurati risultante, per ciascuna categoria, alla fine di ogni mese.
- per ciascuna categoria assicurata in base all'ammontare delle retribuzioni, l'ammontare delle retribuzioni erogate al personale assicurato – in relazione ai limiti massimi – affinché Generali Italia possa procedere alla regolazione del premio definitivo..

Qualora all'atto della regolazione annuale il consuntivo degli elementi variabili di rischio superi il doppio di quanto preso come base per la determinazione del premio dovuto in via anticipata, quest'ultimo viene rettificato, a partire dalla prima scadenza annuale successiva alla comunicazione, sulla base di una adeguata rivalutazione del preventivo degli elementi variabili. Il nuovo importo di questi ultimi non può essere inferiore al 75% di quello dell'ultimo consuntivo.

Relativamente agli assicurati in forma nominativa il Contraente deve comunicare appena ne ha conoscenza la cessazione dei singoli Assicurati, che deve essere adeguatamente documentata, e l'eventuale sostituzione degli stessi. La cessazione dei singoli Assicurati non seguita da sostituzione non comporta restituzione di Premio per l'annualità conclusa.

Art. 23 Modalità di pagamento del Premio

I premi devono essere pagati all'Agenzia alla quale è assegnata la Polizza.

Il premio può essere pagato con i seguenti mezzi:

- in denaro contante se il premio annuo non è superiore a 750,00 euro;
- tramite POS o, se disponibili, altri mezzi di pagamento elettronico; in questo caso il premio si intende pagato nel giorno di esecuzione materiale dell'operazione;
- con bonifico bancario su conto corrente intestato a Generali Italia o su conto dedicato dell'intermediario. Ferma la data di effetto indicata in Polizza, il premio si intende pagato nel giorno dell'operazione materiale di disposizione dell'ordine di bonifico, o del giorno di valuta di addebito del conto se successivo salvo il buon fine del pagamento stesso con l'effettivo accredito sul conto corrente intestato a Generali Italia o all'intermediario;
- con autorizzazione permanente di addebito su conto corrente (SDD); salvo buon fine degli addebiti, per la prima rata il premio si intende pagato nel giorno di firma del mandato SEPA; per le rate successive, alle scadenze prefissate in Polizza;
- se il premio è addebitato su conto corrente (SDD) con frazionamento del premio annuale in più rate, in caso di mancato pagamento anche di una singola rata, la copertura resta sospesa dalle ore 24 del trentesimo giorno

successivo a quello della scadenza della rata. In caso di sospensione la copertura produce nuovamente i propri effetti dalle ore 24 del giorno in cui il Contraente paga, con bonifico o recandosi direttamente presso l'Agenzia, tutte le rate scadute e non pagate, e la parte del premio residuo a completamento dell'annualità. In caso di modifica del rapporto di conto corrente sul quale opera la procedura SDD il Contraente si impegna a darne immediata comunicazione a Generali Italia;

- per mezzo di bollettino di conto corrente postale intestato a Generali Italia o all'intermediario, in tale qualità, su conto corrente postale dedicato⁴. Se si paga con bollettino di conto corrente postale la data di versamento del premio e, quindi, la data di decorrenza della garanzia coincide con quella apposta dall'ufficio postale;
- con assegno circolare non trasferibile intestato a Generali Italia o all'intermediario in tale qualità; in questo caso il premio si intende pagato nel giorno di consegna del titolo;
- con assegno bancario o postale non trasferibile intestato a Generali Italia o all'intermediario in tale qualità; in questo caso il premio si intende pagato nel giorno di consegna del titolo, salvo il buon fine dell'assegno con l'effettivo pagamento dello stesso e salva la facoltà dell'intermediario di richiedere il pagamento del premio anche tramite altre modalità tra quelle previste in questo articolo, nel rispetto del principio di correttezza e buona fede;
- altre modalità offerte dal servizio bancario e postale.



Quando comincia la copertura e quando finisce?

Art. 24 Entrata in vigore dell'Assicurazione

L'Assicurazione ha effetto dal giorno e dalle ore indicati in Polizza se a tale data il Premio o la prima rata di Premio sono stati pagati; altrimenti ha effetto dalle ore 24 del giorno del pagamento, fermo restando la scadenza stabilita in Polizza.

Se il Contraente non paga i premi, le rate di premio successivi o la regolazione, l'assicurazione resta sospesa dalle ore 24 del trentesimo giorno dopo quello della scadenza del pagamento e riprende vigore dalle ore 24 del giorno del pagamento; rimangono immutati le successive scadenze e il diritto di Generali Italia a ricevere i pagamenti dei premi scaduti⁵.

Il premio, anche se frazionato in più rate, è dovuto per l'intero periodo assicurativo annuo.



Come posso disdire la polizza?

Art. 25 Disdetta del contratto

Il contratto - stipulato per almeno un anno - è prorogato per una durata uguale a quella originaria (esclusa la frazione di anno) e così successivamente, ma col limite di due anni per ogni tacito rinnovo.

Il Contraente o Generali Italia può impedire la proroga inviando comunicazione scritta di disdetta con preavviso di almeno 60 giorni dalla scadenza.

Art. 26 Recesso – Diritto di ripensamento

Se il contratto è stato collocato interamente mediante tecniche di comunicazione a distanza, il Contraente può recedere entro 14 giorni dalla conclusione del contratto, con richiesta scritta da inviare a Generali Italia (Via Marocchese 14 – 31021 Mogliano Veneto – TV – PEC generaliitalia@pec.generaligroup.com) oppure all'Agenzia alla quale è assegnata la polizza tramite lettera raccomandata con avviso di ricevimento o PEC.

A seguito della comunicazione di recesso, il contratto si considera privo di qualsiasi effetto fin dall'origine e quindi il Contraente e Generali Italia sono liberi da ogni obbligo contrattuale;

Di conseguenza Generali Italia rimborsa al Contraente il premio versato, al netto delle imposte, entro 30 giorni dal ricevimento della comunicazione di recesso.

L'esercizio del diritto di recesso rende priva di effetto ogni denuncia di sinistro eventualmente presentata.

COSA FARE IN CASO DI SINISTRO

Art. 27 Denuncia dell'Infortunio

La denuncia dell'Infortunio, con l'indicazione del luogo, giorno e ora dell'evento e delle cause che lo hanno determinato, corredata da certificato medico, deve essere fatta per iscritto dal Contraente, dall'Assicurato o da altro soggetto per conto dei medesimi, entro 15 giorni da quando ne ha avuto conoscenza o possibilità.

In caso di infortunio subito in Smart working la denuncia dovrà essere integrata alternativamente da:

- una dichiarazione del Contraente che certifichi che l'assicurato operava nella modalità "Smart working" e che l'infortunio è connesso all'attività lavorativa;
- una copia della denuncia effettuata all'ente INAIL;
- il referto del pronto soccorso rilasciato entro le 48 ore successive all'infortunio.

La denuncia di Infortunio deve essere presentata presso l'Agenzia dove è appoggiato il contratto.

Il decorso delle lesioni deve essere documentato da ulteriori certificati medici fino a guarigione avvenuta.

Se l'Infortunio ha causato la morte dell'Assicurato o se questa avviene nel periodo di cura, Generali Italia deve essere immediatamente avvisata.

Se non si rispettano gli obblighi relativi alla denuncia del **Sinistro** (=> definizione) si può perdere il totale o parziale diritto all'Indennizzo⁶.

Art. 28 Criteri di indennizzabilità

L'Indennizzo è dovuto da Generali Italia per le conseguenze dirette ed esclusive dell'Infortunio che risulta indennizzabile in base alla copertura assicurativa.

Le conseguenze che ha avuto l'Infortunio sulle condizioni fisiche o patologiche preesistenti o sopravvenute e il pregiudizio che queste possono portare all'esito delle Lesioni prodotte dall'Infortunio non sono indennizzabili in quanto conseguenze indirette dell'Infortunio.

Nei casi di preesistenti mutilazioni o **Difetto fisico** (=> definizione), l'Indennizzo per invalidità permanente da Infortunio è corrisposto per le sole conseguenze dirette causate dall'Infortunio come se esso avesse colpito la persona fisicamente integra, senza riguardo al maggior pregiudizio derivato dalle condizioni preesistenti.

Art. 29 Anticipo indennizzi

Generali Italia, su richiesta dell'Assicurato, corrisponde un anticipo dell'Indennizzo, da imputarsi nella liquidazione definitiva, nei seguenti casi:

- Invalidità permanente: se a seguito di Infortunio indennizzabile a termini di Polizza i postumi sono quantificati, in via preventiva e secondo parere esclusivo della consulenza medica di Generali Italia, in misura superiore al 20% della totale, Generali Italia mette a disposizione un anticipo dell'Indennizzo pari al 50% dell'importo presumibilmente liquidabile con il massimo di Euro 100.000,00 per singolo Assicurato. Tale acconto verrà conguagliato in sede di liquidazione definitiva, salvo recupero di quanto anticipato da Generali Italia nei casi di eventuale inoperatività della garanzia oppure di eventuali eccedenze pagate;
- Ricovero: nel caso di durata superiore a 30 giorni, su presentazione dei documenti che attestano e giustificano il ricovero, nei limiti previsti per la garanzia "Indennità giornaliera da Ricovero per Infortunio". In caso di prolungarsi della degenza la richiesta dell'anticipo può essere presentata con cadenza mensile;
- Indennità giornaliera per immobilizzazione da Infortunio: nel caso di applicazione di apparecchio gessato o tutore immobilizzante equivalente, la cui applicazione o rimozione è effettuata esclusivamente da personale sanitario, per un periodo superiore a 30 giorni, su presentazione dei documenti che attestino e giustifichino l'applicazione apparecchio gessato o tutore immobilizzante, nei limiti previsti per la garanzia "Indennità giornaliera per immobilizzazione da Infortunio";
- Rimborso spese sanitarie: se l'Assicurato ha subito un Ricovero e ha sostenuto delle spese documentate per un importo non inferiore a euro 5.000,00, su presentazione della documentazione delle spese e della certificazione dell'Istituto di cura che attesta la data, il motivo del Ricovero e il presunto ammontare totale delle spese sanitarie. L'anticipo viene corrisposto nei limiti previsti per la garanzia "Rimborso spese sanitarie" salvo conguaglio a cura ultimata.

Art. 30 Controversie –Perizia contrattuale

In caso di controversie di natura medica, le parti possono demandare la decisione ad un confronto tra un medico fiduciario di Generali Italia ed un medico nominato dall'Assicurato. L'accordo è vincolante per le parti.

Quando si verifichi disaccordo sui punti controversi, i due Medici possono, con il consenso delle parti nominarne un terzo.

Se i due medici non si accordano sulla nomina del terzo, tale nomina, anche su istanza di una sola delle parti, è demandata al Presidente del Consiglio dell'Ordine dei Medici più vicino al luogo di residenza dell'Assicurato.

Il terzo medico interviene soltanto in caso di disaccordo e le decisioni sui punti controversi sono prese a maggioranza e sono vincolanti per le parti.

Ciascun medico ha facoltà di farsi assistere e coadiuvare da altri medici e/o specialisti, i quali potranno intervenire nelle operazioni peritali, senza però avere alcun voto deliberativo.

Ciascuna delle parti sostiene le spese del proprio medico e dei professionisti nominati dal proprio medico che hanno coadiuvato le operazioni peritali. Le spese e competenze del terzo medico sono ripartite a metà tra l'Assicurato e Generali Italia.

I risultati delle operazioni peritali sono raccolti in un verbale da redigersi in doppio esemplare, uno per l'Assicurato e uno per Generali Italia.

Art. 31 Liquidazione

Ricevuta la documentazione attinente il Sinistro e compiuti gli accertamenti del caso, Generali Italia liquida l'Indennizzo che risulta dovuto, ne dà comunicazione agli interessati e, avuta notizia della loro accettazione, provvede entro 30 al pagamento.

L'Indennizzo viene corrisposto in Italia nella valuta avente corso legale in Italia.

Art. 32 Rinuncia all'azione di rivalsa

Generali Italia rinuncia al diritto di surroga⁷ verso il responsabile dell'Infortunio, lasciando così integri i diritti dell'Assicurato e dei suoi aventi causa contro i responsabili dell'Infortunio.

CON QUALI CONDIZIONI OPERATIVE ASSICURIAMO

Art. 33 Comunicazioni

Tutte le comunicazioni alle quali il Contraente o l'Assicurato è tenuto devono essere fatte per iscritto e inviate all'Agenzia alla quale è assegnata la Polizza mediante:

Le comunicazioni alle quali è tenuta Generali Italia devono essere fatte per iscritto e inviate mediante:

- Posta Elettronica Certificata PEC;
- Lettera raccomandata.

Le comunicazioni alle quali è tenuta Generali Italia devono essere fatte per iscritto e inviate mediante:

- Posta Elettronica Certificata PEC;
- Lettera raccomandata.

Art. 34 Recesso in caso di Sinistro

Dopo ogni Sinistro, denunciato a termini di polizza, e fino al 60° giorno dal pagamento o rifiuto dell'indennizzo, Generali Italia ha facoltà di recedere dall'Assicurazione, mediante lettera raccomandata, con effetto dalla successiva scadenza annua del Premio.

Generali Italia può avvalersi della facoltà di recesso esclusivamente per i sinistri relativi alle garanzie infortuni.

In tale caso, previa richiesta dell'Assicurato, Generali Italia si impegna nella prosecuzione dell'Assicurazione per eventuali garanzie malattie mediante sostituzione del contratto per la residua durata ed alle condizioni in vigore al momento del recesso.

La riscossione dei Premi scaduti dopo la denuncia dell'Infortunio o qualunque altro atto di Generali Italia non potranno essere interpretati come rinuncia di Generali Italia ad avvalersi della facoltà di recesso.

Art. 35 Legge applicabile e foro competente

Il contratto è disciplinato dalla Legge Italiana.

Per le controversie relative al contratto il foro competente, è esclusivamente quello della sede o del luogo di residenza o di domicilio del Contraente, dell'Assicurato, del Beneficiario o dei loro aventi diritto.

Art. 36 Lingua in cui è redatto il contratto

Il contratto, ogni documento ad esso allegato e le comunicazioni in corso di contratto sono redatti in lingua italiana.

Note:

1 Artt. 60, 62 Codice Civile

2 Artt. 1892, 1893, 1894 del Codice Civile

3 Artt. 1897, 1898 del Codice Civile

4 Si tratta del conto separato, previsto ai sensi dell'art. 117 "Separazione patrimoniale" del d.lgs. 209/2005 – Codice delle Assicurazioni, nonché ai sensi dell'articolo 63 "Obbligo di separazione patrimoniale" del Regolamento ISVAP40/2018, che l'intermediario intrattiene per la raccolta dei premi assicurativi

5 Art. 1901 del Codice civile.

6 Art. 1915 del Codice civile

7 Art. 1916 Codice civile

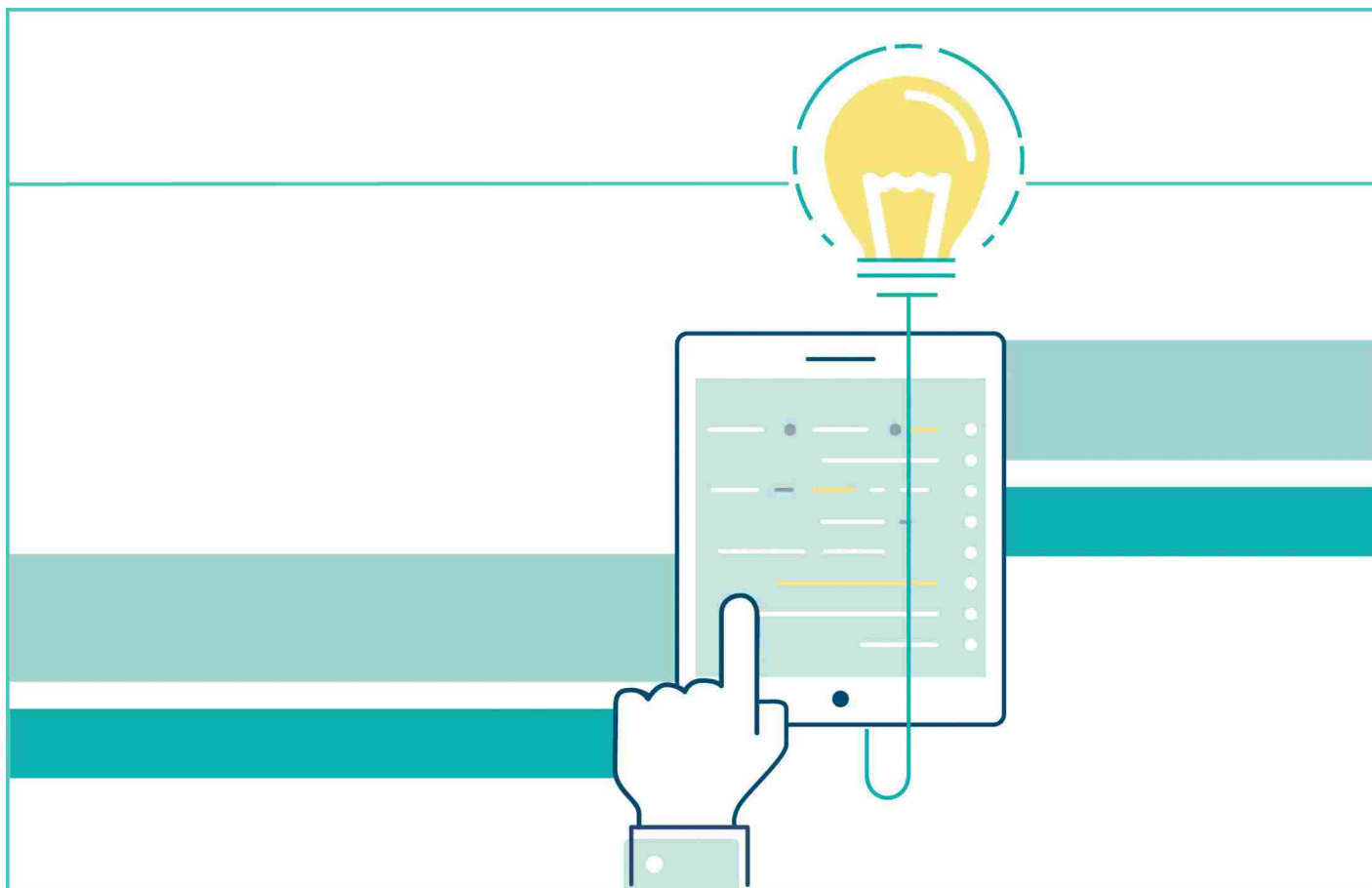

Art. 1 Definizioni	3
CHI E' ASSICURATO	4
Art. 2 Assicurati	4
Art. 3 Oggetto dell'assicurazione	4
Art. 4 Infortunio: eventi compresi nei limiti di copertura	5
Art. 5 Garanzia principale : Invalidità permanente	6
Art. 6 Garanzia principale: Morte	8
Art. 7 Garanzia accessoria: Indennità giornaliera da ricovero per Infortunio	8
Art. 8 Garanzia accessoria: Indennità giornaliera per immobilizzazione da Infortunio	8
Art. 9 Garanzia accessoria: Rimborso spese sanitarie da Infortunio	9
Art. 10 Garanzia facoltativa: Invalidità Permanente Modulata	9
Art. 11 Garanzia facoltativa: Inabilità Temporanea	10
Art. 12 Garanzia facoltativa: Assicurazione Responsabilità Civile del Contraente	11
TABELLA RIASSUNTIVA FRANCHIGIE, SCOPERTI E LIMITI DI INDENNIZZO	11
Art. 13 Persone escluse dall'Assicurazione	13
Art. 14 Permanenza in Assicurazione: Limiti di età e risoluzione del rapporto di lavoro	13
Art. 15 Esclusioni	13
Art. 16 Validità territoriale	14
Art. 17 Oneri	14
Art. 18 Obblighi del Contraente	14
Art. 19 Dichiarazioni del Contraente e/o Assicurato	14

Art. 20 Variazioni della persona del Contraente	15
Art. 21 Altre assicurazioni	15
Art. 22 Pagamento del Premio e regolazione	15
Art. 22.1 Calcolo del premio	16
Art. 22.2 Regolazione del premio	16
Art. 23 Modalità di pagamento del Premio	16
Art. 24 Entrata in vigore dell'Assicurazione	17
Art. 25 Disdetta del contratto	17
Art. 26 Recesso – Diritto di ripensamento	17
COSA FARE IN CASO DI SINISTRO	17
Art. 27 Denuncia dell'Infortunio	17
Art. 28 Criteri di indennizzabilità	18
Art. 29 Anticipo indennizzi	18
Art. 30 Controversie –Perizia contrattuale	18
Art. 31 Liquidazione	19
Art. 32 Rinuncia all'azione di rivalsa	19
CON QUALI CONDIZIONI OPERATIVE ASSICURIAMO	19
Art. 33 Comunicazioni	19
Art. 34 Recesso in caso di Sinistro	19
Art. 35 Legge applicabile e foro competente	19
Art. 36 Lingua in cui è redatto il contratto	19
INDICE	20

Polizza Infortuni collettiva per aziende

Documento informativo precontrattuale aggiuntivo per i prodotti assicurativi danni
(DIP aggiuntivo Danni)

Compagnia: GENERALI ITALIA S.p.A.

Prodotto: ATTIVA PROTEZIONE PERSONA Mod. I45.901

Edizione: 07/2023

CATTOLICA
ASSICURAZIONI
DAL 1896

Il presente documento contiene informazioni aggiuntive e complementari rispetto a quelle contenute nel documento informativo precontrattuale per i prodotti assicurativi danni (DIP Danni), per aiutare il potenziale Contraente a capire più nel dettaglio le caratteristiche del prodotto, gli obblighi contrattuali e la situazione patrimoniale dell'Impresa.

Il Contraente deve prendere visione delle Condizioni di Assicurazione prima della sottoscrizione del contratto.

Cattolica Assicurazioni è un marchio commerciale di Generali Italia S.p.A.; la sede legale è in Via Marocchesa,14 - 31021 Mogliano Veneto (TV) – ITALIA; recapito telefonico 041.5492111; sito internet: www.cattolica.it – PEC: cattolica@pec.generaligroup.com - Società iscritta all'Albo delle Imprese IVASS n. 1.00021, soggetta all'attività di direzione e coordinamento dell'Azionista unico Assicurazioni Generali S.p.A. ed appartenente al Gruppo Generali, iscritto al n. 026 dell'Albo dei gruppi assicurativi. La Società è autorizzata con decreto del Ministero dell'Industria del Commercio e dell'Artigianato n. 289 del 2/12/1927.

Patrimonio netto al 31/12/2019: € 10.244.148.191,00 di cui € 1.618.628.450,00 relativi al capitale sociale e € 7.550.853.867,00 al totale delle riserve patrimoniali. I dati sono riferiti all'ultimo bilancio approvato. La relazione sulla solvibilità e sulla condizione finanziaria dell'impresa (SFCR) è disponibile sul sito internet <https://www.generali.it/note-legali>
Requisito patrimoniale di solvibilità: € 8.217.950.961,75
Requisito patrimoniale minimo: € 3.180.739.318,67
Fondi propri ammissibili (a copertura SCR): € 17.610.296.018,45
Indice di solvibilità (solvency ratio): 257% (tale indice rappresenta il rapporto tra l'ammontare dei fondi propri di base e l'ammontare del requisito patrimoniale di solvibilità richiesti dalla normativa Solvency 2 in vigore dal 1 gennaio 2016)

Al contratto si applica la legge italiana.



Che cosa è assicurato?

Non vi sono informazioni ulteriori rispetto a quelle fornite nel DIP Danni.



Che cosa NON è assicurato?

Rischi Esclusi

Non vi sono informazioni ulteriori rispetto a quelle fornite nel DIP Danni.



Ci sono limiti di copertura?

Non vi sono informazioni ulteriori rispetto a quelle fornite nel DIP Danni.



Che obblighi ho? Quali obblighi ha l'impresa?

Cosa fare in caso di sinistro ?

Denuncia di sinistro: La denuncia dell'Infortunio deve essere fatta per iscritto dal Contraente, dall'Assicurato o da altro soggetto per conto dei medesimi, entro 15 giorni da quando ne ha avuto conoscenza o possibilità all'Agenzia dove è appoggiato il contratto. Si rinvia al modulo di denuncia sinistro incluso nella documentazione contrattuale.

Assistenza diretta / in convenzione: Non sono previste forme di gestione da parte di altre imprese diverse da quelle di cui al punto precedente.

Gestione da parte di altre imprese: Non sono previste forme di gestione da parte di altre imprese.

Prescrizione: I diritti derivanti dal contratto si prescrivono in due anni dalla data dell'infortunio.

Dichiarazioni inesatte o reticenze	Le dichiarazioni del contraente devono essere veritiere, esatte e complete. Se il Contraente fornisce dati inesatti o parziali sulle circostanze che influiscono sulla valutazione del rischio, può perdere del tutto o in parte l'indennizzo e determinare la cessazione dell'assicurazione.
Obblighi dell'impresa	Generali Italia liquida l'Indennizzo dovuto, ne dà comunicazione agli interessati e, avuta notizia della loro accettazione, provvede entro 30 giorni al pagamento. L'esercizio del diritto di recesso per ripensamento rende priva di effetto ogni denuncia di sinistro eventualmente presentata.

Quando e come devo pagare?

Premio	Non vi sono informazioni ulteriori rispetto a quelle fornite nel DIP Danni.
Rimborso	Se il contratto è stato collocato interamente mediante tecniche di comunicazione a distanza, in caso di esercizio del diritto di ripensamento da parte del Contraente, Generali Italia, entro 30 giorni dal ricevimento della comunicazione di recesso, rimborsa il premio versato, al netto dell'imposte.

Quando comincia la copertura e quando finisce?

Durata	Non vi sono informazioni ulteriori rispetto a quelle fornite nel DIP Danni.
Sospensione	Non prevista.

Come posso disdire la polizza?

Ripensamento dopo la stipulazione	Se il contratto è stato collocato interamente mediante tecniche di comunicazione a distanza, il Contraente può recedere entro 14 giorni dalla conclusione del contratto con richiesta scritta da inviare all'Agenzia alla quale è assegnata la polizza o a Generali Italia tramite lettera raccomandata con avviso ricevimento o PEC.
Risoluzione	Non vi sono informazioni ulteriori rispetto a quelle fornite nel DIP Danni.

A chi è rivolto questo prodotto?

Attiva Protezione Persona Infortuni è rivolta ai titolari, agli amministratori, ai soci di aziende operanti nei diversi settori economici e nonché agli enti non commerciali.

Quali costi devo sostenere?

Gli intermediari per la vendita di questa assicurazione percepiscono in media il 21,20% del premio imponibile pagato dal Contraente per remunerazioni di tipo provvigionale.

COME POSSO PRESENTARE I RECLAMI E RISOLVERE LE CONTROVERSIE?

All'Impresa assicuratrice	Eventuali reclami possono essere presentati a Generali Italia con le seguenti modalità: <ul style="list-style-type: none"> • con lettera inviata all'indirizzo "Generali Italia S.p.A. – Tutela Cliente – Via Leonida Bissolati, 23 - 00187 Roma" • tramite la pagina dedicata ai reclami nel sito web della Compagnia www.cattolica.it; • via e-mail all'indirizzo reclami.it@generali.com. La funzione aziendale incaricata della gestione dei reclami è Customer Advocacy e Tutela Cliente. Il riscontro deve essere fornito entro 45 giorni. Il termine può essere sospeso per un massimo di 15 giorni per eventuali integrazioni istruttorie in caso di reclamo riferito al comportamento degli Agenti e dei loro dipendenti e collaboratori.
All'IVASS	In caso di esito insoddisfacente o risposta tardiva è possibile rivolgersi all'IVASS, Via del Quirinale, 21 - 00187 Roma, PEC: ivass@pec.ivass.it . Il modello per presentare un reclamo all'IVASS è reperibile sul sito www.ivass.it , alla sezione "Per i consumatori – Reclami". I reclami indirizzati all'IVASS devono contenere: <ol style="list-style-type: none"> 1. Nome, cognome e domicilio del reclamante, con eventuale recapito telefonico; 2. Individuazione del soggetto o dei soggetti di cui si lamenta l'operato; 3. Breve ed esaustiva descrizione del motivo di lamentela; 4. Copia del reclamo presentato alla Compagnia o all'intermediario e dell'eventuale riscontro fornito; 5. Ogni documento utile per descrivere più compiutamente le relative circostanze.

PRIMA DI RICORRERE ALL'AUTORITÀ GIUDIZIARIA È POSSIBILE AVVALERSI DI SISTEMI ALTERNATIVI DI RISOLUZIONE DELLE CONTROVERSIE QUALI:

Mediazione	E' possibile interpellare un Organismo di Mediazione tra quelli presenti nell'elenco del Ministero della Giustizia, consultabile sul sito www.giustizia.it . (Legge 9/8/2013, n. 98). Le istanze di mediazione nei confronti di Generali Italia devono essere inoltrate per iscritto a: Generali Italia S.p.A., Ufficio Atti Giudiziari (Area Liquidazione) - Via Silvio d'Amico, 40 - 00145 Roma - e-mail generali_mediazione@pec.generaligroup.com
Negoziazione assistita	Tramite richiesta del proprio avvocato all'impresa.

Altri sistemi alternativi di risoluzione delle controversie	Non sono previsti altri sistemi alternativi di risoluzione delle controversie.
--	--

AVVERTENZA: PER QUESTO CONTRATTO L'IMPRESA DISPONE DI UN'AREA INTERNET RISERVATA AL CONTRAENTE (c.d. HOME INSURANCE), PERTANTO DOPO LA SOTTOSCRIZIONE POTRAI CONSULTARE TALE AREA E UTILIZZARLA PER GESTIRE TELEMATICAMENTE IL CONTRATTO MEDESIMO.

Cattolica Assicurazioni è un marchio commerciale di Generali Italia S.p.A. - Sede Legale: Mogliano Veneto (TV), Via Marocchessa, 14, CAP 31021 Tel. 041.5492111 - C.F. e iscr. nel Registro Imprese di Treviso - Belluno n. 00409920584 - Partita IVA 01333550323 - Capitale Sociale: Euro 1.618.628.450,00 i. v. Società iscritta all'Albo delle Imprese IVASS n. 1.00021, soggetta all'attività di direzione e coordinamento dell'Azionista unico Assicurazioni Generali S.p.A. ed appartenente al Gruppo Generali, iscritto al n. 026 dell'Albo dei gruppi assicurativi - www.cattolica.it, PEC: cattolica@pec.generaligroup.com

Le informazioni precontrattuali e contrattuali complete relative al prodotto sono fornite in altri documenti.

Che tipo di assicurazione è?

È la soluzione rivolta alle aziende ed Enti di varia natura per assicurare i propri dipendenti e collaboratori per il rischio infortuni.



Che cosa è assicurato?

E' assicurato l'Infortunio che ha per conseguenza la morte, l'Invalidità Permanente o una Inabilità Temporanea, accaduto nell'ambito di operatività della Polizza indicato nell'Appendice delle modalità di assicurazione.

Garanzie Principali:

- ✓ Invalidità permanente;
- ✓ Morte;

Garanzie accessorie (abrogabili):

- ✓ Indennità giornaliera di ricovero
- ✓ Indennità giornaliera di ingessatura
- ✓ Rimborso spese di cura a seguito di infortuni

Garanzie facoltative (opzionale):

- ✓ Invalidità permanente Modulata
- ✓ Rendita vitalizia in caso di invalidità permanente grave
- ✓ Inabilità temporanea
- ✓ Assicurazione Responsabilità Civile del Contraente

Estensioni di garanzia opzionali:

- ✓ Aumento limite di età

Ambito di operatività dell'assicurazione:

- ✓ Completa (24ore)
- ✓ Attività professionale
- ✓ Attività extraprofessionale

Modalità di assicurazione:

- ✓ in base alle retribuzioni (Mod. I91)
- ✓ in base al numero (Mod. I92)
- ✓ per persona nominativa (Mod. I93)
- ✓ in base al numero non regolabile (Mod. I94)



Che cosa non è assicurato?

- × Non sono assicurate le persone affette da alcoolismo, tossicodipendenza, epilessia o da una delle seguenti infermità mentali: sindromi organiche cerebrali, disturbi schizofrenici, disturbi paranoici, forme maniaco-depressive.
- × L'Assicurazione vale per le persone di età non superiore a 75 anni.



Ci sono limiti di copertura?

- L'Assicurazione non comprende gli infortuni:
- causati da ebbrezza se alla guida di mezzi di locomozione, da abuso di psicofarmaci, da uso di sostanze stupefacenti o allucinogene. Per ebbrezza si intende la condizione di alterazione determinata dalla presenza nel sangue del tasso alcolemico superiore a 0,8 grammi/litro;
 - causati dalla guida di qualsiasi veicolo o natante a motore se l'Assicurato non è abilitato a norma delle vigenti disposizioni; sono tuttavia compresi in garanzia gli infortuni subiti dall'Assicurato anche se in possesso di patente scaduta, se rinnova il documento entro 3 mesi o se il mancato rinnovo è conseguenza esclusiva e diretta dei postumi del Sinistro stesso;
 - accaduti alla guida di aeromobili in genere, o in qualità di passeggero su aeromobili di società/aziende di lavoro aereo per voli diversi dal trasporto pubblico di passeggeri, su aeromobili di aeroclub, su apparecchi per il volo da diporto o sportivo (quali, per esempio, deltaplani ultraleggeri, parapendio);
 - accaduti per attività di paracadutismo;
 - causati da uso di mezzi subacquei;
 - che derivano da delitti dolosi compiuti o tentati dall'Assicurato anche in concorso;
 - causati da guerra ed insurrezione, salvo il caso nel quale l'Assicurato è sorpreso dallo scoppio di tali eventi all'estero. In tal caso la copertura opera fino a un massimo di 14 giorni dall'inizio delle ostilità;
 - causati da operazioni chirurgiche, accertamenti o cure mediche non necessari per la cura delle Lesioni derivanti da infortuni indennizzabili a termini di Polizza;
 - conseguenze dirette o indirette di contaminazioni chimiche o biologiche derivanti da atto terroristico o guerra;
 - conseguenze dirette o indirette di trasmutazione del nucleo dell'atomo, o di radiazioni provocate dall'accelerazione artificiale di particelle atomiche;
 - causati dalla pratica di qualsiasi attività sportiva professionale. Per tale si intende un'attività sportiva svolta a titolo oneroso;
 - che derivano da uso e guida di veicoli a motore su circuiti adibiti agli sport motoristici salvo che si tratti di motoraduni o autoraduni;
 - che derivano dalla partecipazione a corse e gare (e relative prove ed allenamenti) che comportano l'uso di natanti a motore e a regate veliche svolte in mari diversi dal Mar Mediterraneo;
 - che derivano dalla partecipazione a competizioni organizzate da Federazioni Sportive o Enti Sportivi riconosciuti dal Comitato Olimpico Nazionale Italiano (C.O.N.I.) di calcio, calcio a 5 (e simili), sci e snowboard non estremi, ciclismo, sport equestri, hockey.



Dove vale la copertura?

L'assicurazione vale in tutto il mondo.



Che obblighi ho?

Quando sottoscrivi il contratto hai il dovere di fare dichiarazioni veritiere, esatte e complete sul rischio da assicurare e di comunicare, nel corso del contratto, cambiamenti che comportano un aggravamento del rischio e avvisare Generali Italia della stipulazione o dell'esistenza per il medesimo rischio di altre assicurazioni presso Generali Italia o altri assicuratori.



Quando e come devo pagare?

Il primo premio o la prima rata di premio devono essere pagati all'Agenzia di riferimento entro la data di decorrenza di Polizza. I premi o le rate successive devono essere pagati entro il quindicesimo giorno dopo quello della scadenza.



Quando comincia la copertura e quando finisce?

L'assicurazione, a condizione che sia stato pagato il primo premio o la prima rata di premio, ha effetto dalle ore 24 del giorno stabilito dal contratto.

Se il Contraente non paga le rate di premio successive, l'assicurazione resta sospesa dalle ore 24 del 15° giorno dopo quello della scadenza e riprende vigore dalle ore 24 del giorno del pagamento.



Come posso disdire la polizza?

Per disdire la polizza è necessario inviare una comunicazione scritta mediante lettera raccomandata o Posta Elettronica Certificata (PEC) all'Agenzia di riferimento o alla Direzione di Generali Italia almeno 30 giorni prima della data di scadenza della polizza.

Generali Italia può recedere dopo ogni sinistro e fino al sessantesimo giorno del pagamento o dal rifiuto all'indennizzo con effetto dalla successiva scadenza annua del Premio.